

JA ジャッホー HOO

10

2023(令和5年)

Vol.284



第23回フォトコンテスト入賞作品「頑張っているよ〜!!」 島田 敬三さん(佐久市)

特集 1 さくあさまオリジナル水稻専用肥料が軽量肥料となって新発売

2 「佐久浅間農産物販売」開催

- 笑味ちゃんのエコープマーク品活用術
たたきレンコンの南蛮風
ハクサイのすき焼き風含め煮
- スマイルJA女性会 小諸・御代田・軽井沢支部
- 家庭菜園便利帖 ニンニク



©みんなのよい食プロジェクト



特集2 「佐久浅間農産物販売」開催

日頃のご愛顧と実りの秋に感謝し、当JA恒例の秋の収穫祭を開催します。組合員、地元住民の皆さまをはじめ、大勢のご来場をお待ちしています。

あぐりの湯こもろ感謝ウィーク あぐり祭 日時：令和5年10月28日(土)

日時：令和5年10月25日(水)～31日(火) 午前10時～午後5時

場所：あぐりの湯こもろ お問い合わせ：0267-24-4126

農産物販売、期間中の獲得ポイント数に応じた記念品交換、各種イベントなど

軽井沢支所大感謝祭

日時：令和5年11月3日(金) 午前9時～午後3時

場所：軽井沢野菜集荷所（軽井沢町長倉） お問い合わせ：0267-45-5067

地元野菜を主に、JAグループの豊富な商品を販売



御代田支所高原野菜即売会

日時：令和5年11月11日(土) 午前9時～午後3時

場所：伍賀野菜集荷所（御代田町草越） お問い合わせ：0267-32-2309

地元野菜・JAグループの豊富な商品を販売

地元農産物即売会

日時：令和5年11月18日(土) 午前9時～正午

場所：しらかば東部営農センター（佐久市春日） お問い合わせ：0267-53-2866

長者原産ハクサイ・キャベツ・長いも・きのこセット販売など



農産物直売会

日時：令和5年11月18日(土) 午前9時～午後3時

場所：旧八千穂店（佐久穂町畑） お問い合わせ：0267-86-2025

地元農産物の販売（リンゴ・ハクサイ・キャベツなど）

佐久うすだ支所農産物直売会

日時：令和5年11月23日(木)祝 午前9時～午後3時

場所：みなみ北部営農センター（佐久市三分） お問い合わせ：0267-82-9032

地元野菜やリンゴなどの販売

春先の凍霜被害でリンゴが品薄の為、毎年恒例の「たてしなふじ祭り」「中佐都ふじ祭り」「三岡ふじ祭り」は中止とさせていただきます。楽しみにされていた皆さまには心よりお詫び申し上げます。

なお、数量に限りはございますがリンゴの直売については例年通り行っておりますので下記選果場までご連絡下さい。

丸横共選所 0267-56-1129
中佐都選果所 0267-68-4899
あさま果実共撰所 0267-26-3022

※新型コロナウイルスの感染拡大、農産物の生産状況により内容に変更が生じた場合は、当JAホームページ等で随時お知らせいたします。

特集1 さくあさまオリジナル水稲専用肥料が

軽量肥料となって新発売

当JAでは、肥料価格高騰や施肥作業の効率化によるコスト削減を図るため開発を進めていた「軽量さくあさま水稲専用2号15kg」と「軽量JA水田土づくり2号15kg」を商品化し、令和6年度の作付向けとしてこの秋より販売を開始します。

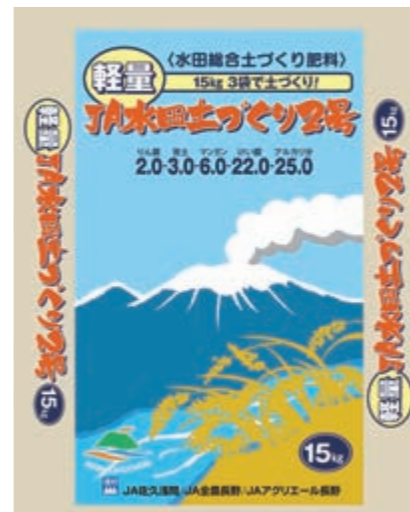

● **りん酸**：管内圃場の土壌診断結果より過剰気味であるため、成分含量を調整しつつ、黒ボク土の分布する地域でもあるため、一定量継続して投入できる設計としました。

● **加里**：管内圃場の土壌診断結果では減肥が可能であり、稲ワラからの供給や追肥等で栽培適期にも供給できるため下記設計としました。

● **けい酸**：稲ワラや灌漑水よりある程度供給されている中で、一定量を供給し続けるため下記設計としました。けい酸の不足が懸念される場合は、「BBケイちゃん加里」を施用してください。

● **マンガン**：稲ワラ投入により加里、けい酸が供給される一方、ガスわきの発生が懸念されます。その対策としてマンガン含量を高めました。

軽量JA水田土づくり2号のポイント

新商品「軽量JA水田土づくり2号」の開発にあたっては、15kg袋3袋で保証できる成分最大の土づくり肥料を目指し設計しました。

銘柄名	規格	保証成分 (%)					
		りん酸	加里	苦土	マンガン	けい酸	アルカリ分
軽量JA水田土づくり2号	15kg	2	—	3	6	22	25
JA水田土づくり	20kg	2	3.5	5.3	0.5	2.3	3.4

軽量さくあさま水稲専用2号のポイント

新商品「軽量さくあさま水稲専用2号」の開発にあたっては、15kgへの軽量化と低価格化を目指し、管内の土壌診断の結果をもとに、肥料設計しました。

● **窒素**：成分を高め、1袋で投入できる窒素量は現行品と同等としました。

● **りん酸**：管内圃場の土壌診断結果より過剰気味であるため、成分含量を調整しました。

● **加里**：国際市況が急騰した加里質肥料。管内圃場の土壌診断結果では減肥が可能であり、稲ワラからの供給があるため、成分含量を調整しました。



銘柄名	規格	保証成分 (%)			
		窒素	りん酸	加里	苦土
軽量さくあさま水稲専用2号	15kg	16	14	16	2.5
さくあさま水稲専用こがね	20kg	12	18	14	2

ご利用にあたっての注意

※15kgへの軽量化により、現行品より散布量が変わります。
※ご使用の際は地域の施肥基準をもとに、散布量の目安を必ずご確認ください。

■ご不明な点はお近くの営農センターまたは資材店舗へお問い合わせ下さい。



熱戦を繰り広げたマレットゴルフ大会

県大会を目指し熱戦

佐久浅間年金友の会マレットゴルフ大会

当JA年金友の会協議会は8月23日、小諸市の平成の森マレットゴルフ場で第22回佐久浅間年金友の会マレットゴルフ大会を開きました。新型コロナウイルス感染拡大の影響で4年振りに開催。各支部の予選会を勝ち抜いた131人が参加しました。成績上位の17人は当JAの代表として、9月26日に上田市で行われた第14回県JAバンク年金友の会マレットゴルフ大会に出場しました。

優勝＝小林正博（北大井）
準優勝＝市川守（佐久穂）
3位＝依田明男（三岡）【敬称略】



規格を確認する生産者

Sakuasama Topics

秋野菜出荷最盛期に向けて 荷造り査定会



当JAは秋野菜の本格出荷を前に、8月25日から9月15日にかけて、管内7カ所で荷造り規格査定会を開きました。11日には小沼予冷庫で、生産者や市場担当者、JA関係者ら約70人が出席し、秋作のブロッコリーやレタス、キャベツなどの規格や荷造りを確認。JA全農長野の担当者が秋野菜の販売情勢を報告した他、市場担当者が「夏でもとても良い品質だった。今後も適期収穫を心掛けて出荷してほしい」と激励しました。

郷土食の理解深める

佐久市立野沢中学校「ふるさと学習」



当JAは9月7日、佐久市立野沢中学校からの要請で、おやきづくりに講師を派遣しました。1年生が総合的な学習の一環で取り組む「ふるさと学習」のコースの一つ。女性会公認グループ「結いの会」会員と生活指導員が、生地作りから具材の包み方、蒸すまでを実演し、切り干し大根とじゃがバターを調理しました。生徒は「食べるのも作るのも初めてだったが上手にできた。作り方が分かったので家でも作りたい」と話していました。



包み方を指導する女性会会員

秋の食卓を彩る

小ブナ出荷



さく南部営農センターで9月上旬に特産の小ブナを出荷しました。佐久地域の小ブナは身が締まり、食味が良いのが特長で甘露煮などにして食べられ、秋の食卓を彩ります。県内のスーパーやAコープでも販売した他、佐久市内の学校給食向けに約180kgを提供しました。10年以上前から小ブナを飼育する白田和好さんは「例年になく暑い日が続いたが順調に育った。大切に育てた小ブナを味わってもらいたい」と話していました。



水田から小ブナを水揚げする白田さん



浅沼組合長の講話を受講する職員

職員の能力向上を図る

中核人材育成研修会



職員の能力向上を図り、地域に必要とされるJA職員の育成を目的に当JAは中核人材育成研修会を毎年開いています。今年は本所、支所・店、営農センターから20代、30代の職員10人が参加。JA長野中央会から講師を招き、9月から来年2月まで月1回、全6回の日程で開き、最終講義では研修成果を修了レポートにまとめ、常勤役員らにプレゼンテーションを予定しています。



専用の収穫機でのWCS用稲の刈り取り作業

耕畜連携で飼料の安定生産を進める 稲発酵粗飼料



8月中旬から9月上旬にかけて、稲発酵粗飼料（ホールクロップサイレージ=WCS）の刈り取り作業を行いました。WCS用の水稲は、もみが完熟する前に収穫するので、主食用米より約1カ月早く刈り取ります。1日の刈り取り面積は約1.5haから2ha。今年度は19戸が約25.5haで、ロール約2,500個を生産し、酪農と肉用牛肥育農家24戸に年間を通して供給します。

ゴルフ友の会コンペを開催

さく地区ゴルフ友の会



会員相互の親睦と健康増進を目的に9月6日、望月カントリークラブで第22回さく地区ゴルフ友の会コンペ（ハーフコンペ）を開きました。会員129人が参加し、秋空のもと熱戦が繰り広げられました。今回11番ホールで東山日出夫さん（前山支部）が見事ホールインワンを達成しました。これは22回目の大会で初めての快挙となりました。



始球式を行う参加者代表

和歌山県で農産物をPR トラックセール



当JAとJA全農長野は9月16日、和歌山県新宮市の「スーパーセンターオークワ南紀店」でトラックセールを開催しました。トラックセールは当JA管内の農産物を直接トラックで運び、新鮮な野菜が並ぶことで好評です。当日は開店前から行列ができ、ハクサイやキャベツ、レタスなどを中心に販売しました。開店前から並んでいた女性は「毎年楽しみにしていたのでうれしい。トラックセールは鮮度が良いので食べるのが楽しみ」と話していました。



大盛況のトラックセール

みんなの広場

共通のテーマで皆さんの声をお届けします

今月のテーマ
「私の好きな本」

ぞくぞく村のミイラのラムさん

佐久穂町海瀬
菊池 愛実さん (11歳)



私の好きな本はぞくぞく村のミイラのラムさんです。ミイラのラムさんは奥さんのマミさんと暮らしています。ある晩マミさんの体重が増えて包帯が足りなくなり、泣いてしまいました。新しい包帯をラムさんが買いに行き、ぞう用の包帯を買いましたが、家に帰る途中で包帯をなくしてしまいました。拾われた包帯がハンカチや、服のフリフリや、あかちゃんのおしめになっていたところが面白い一冊です。

奥さん思いのラムさんがとても素敵で、私はこの本が好きです。

50歳からのごきげんひとり旅

佐久市取出町
仁科 隆子さん (56歳)



ここ2・3カ月ずっとカバンに入れて持ち歩き、少しずつ読み進めている本があります。ですが、なかなか読み終わりません。「50歳からのごきげんひとり旅」という本です。「子どもと一緒にないと、旅が出来なくなったみたい。わたし大丈夫？」の言葉にハッとしました。子どもが成長し家を離れ、コロナもあり家に引きこもりの生活になっていました。

この本を読んでワクワクして、行った気分に浸っています。読み終えたら旅に出られるのかな、わたし。



えみ 笑味ちゃんの エコープマーク品 活用術

エコープマーク品は「安全で健康を守る」をコンセプトに利用者の意見を反映し、JAの特色を生かしたプライベートブランドです。



レンコンのさくさく食感が楽しい!

たたきレンコンの南蛮風

●材料 (材料6~7人分)

- ・レンコン……………600g
- ・鶏もも肉……………250g
- ・片栗粉……………大さじ2
- ・ミツバ……………1/2束
- ・白いりごま……………大さじ1
- ④ { ・塩こしょう…各少々
- ・酒……………小さじ1

甘酢だれ

- ・しょうゆ……………大さじ1/2
- ・エコープらっきょう酢……………大さじ4

●作り方

- ①レンコンは皮をむき縦半分に切りクッキングペーパーをかぶせ、すりこ木などでたたき食べやすい大きさに割る。ミツバは2cmの長さに切る。鶏もも肉は1/2等分し④をもみ込み5分おき、片栗粉を薄くまぶす。
- ②鶏肉は170℃、レンコンは160℃の油で揚げる。
- ③ボウルに甘酢だれを合わせ②を加え、よく混ぜ合わせて器に盛りミツバ・白いりごまを散らす。



エコープらっきょう酢
国産米を主原料とした穀物酢をベースに美味しく仕上げたらっきょう漬け用の調味酢です。甘酢として料理に使うほか、梅や生姜漬けなどにも利用できます。

また食べたくなる

ハクサイのすき焼き風含め煮

●材料 (6~7人分)

- ・ハクサイ……………400g
- ・タマネギ……………1/2個
- ・牛薄切り肉 200g
- ・ニンジン……………50g
- ・シメジ……………1/2パック
- ・卵……………1個

調味料

- ・エコープらっきょう酢……………大さじ3
- ・みりん……………大さじ3
- ・しょうゆ……………大さじ2

●作り方

- ①ハクサイはざく切り、ニンジンは短冊切り、タマネギは薄切り、シメジはいしづきを除き小房にわける。
- ②鍋へ油を入れて熱し、牛肉を炒めて次に野菜を加えて炒める。

- ③調味料を加えて煮汁が半分位になったら、溶き卵をまわし入れ、弱火で3分程煮て火を止める。

炊きたてのご飯2合にらっきょう酢60~70ccをまわしかけ、ご飯を切るように手早くまぜるとすし飯になります。



©みんなのよい食プロジェクト

地域のつながり

小諸・御代田・軽井沢支部



おいしい野菜を作るための栽培講習会

おすそ分け精神から始まった女性会御代田直売所。営業日には、会員自慢の朝どれ新鮮野菜が棚に並び、入口では色とりどりの切り花や鉢花がお客様を出迎えています。生産者の顔が見える直売所として、地域の人や避暑地を訪れる観光客にも定着しています。おいしい野菜を作るための栽培講習会やEM学習会にも積極的に参加しています。

また、直売所は利用しているお客様との交流の場、会員同士の野菜の情報交換の場となり、顔を合わせておしゃべりして帰る、話を聞いてもらう、聞いてあげるな



色とりどりの花や豊富な野菜



ど、人と人のつながりを作る会員の癒しの場にもなっています。

■女性会に参加したい、もう少し詳しく内容を知りたい方は
企画総務部ふれあい広報課
TEL 0267-68-1112・業務携帯 070-4808-7931まで



営農経済部営農企画米穀課

ニンニク



スタミナ増強や健康維持などの効果が期待できる食材として知られているニンニク。特有の香りが料理に深みを持たせ、イタリア料理や中華料理などに欠かせない野菜の一つです。一般的にニンニクは地下茎が大きくなったものを食べますが、最近では葉ニンニクやニンニクの芽（茎ニンニク）も人気があります。強い香りと辛みは、ネギやニラなどにも含まれているアリシンという成分によるものです。

	2月	3月	4月	5月	6月	7月	8月	9月	10月	11月	12月
生育						← 収穫 →		← 定植 →			
主な作業		施肥		花摘み						施肥	

特徴

特有の強い香りの成分はアリシン（硫化アリル）で、ビタミンB₁・B₂・B₆を多く含み、古くから香辛料のほか、疲労回復や強壮薬などに用いられてきました。抗菌・殺菌作用が高く、ウイルスや細菌から体を守る機能性なども評価されています。また、加熱調理することでコレステロール値の低下など生活習慣病の予防効果も期待できるといわれています。茎や葉のほかに蕾も食べられ、葉味や香味野菜として用途が広い野菜です。

種球の用意と品種

種球は購入するか、今年収穫して乾燥させ、保存したニンニクを種球として使用できます。種球を用意したら、薄皮を剥がさずに鱗片をバラします。収穫物の大きさは種に比例するので、大きさをそろえて小さ過ぎるものは食用にしましょう（今年収穫したニンニクは、来年の種球にできません）。ニンニクの品種には、暖地向きと冷涼地向きがあります。冬期は



低温要求量が異なるなどの生育特性があるので、球を大きく肥大させるには、栽培する地域の気候に合った品種選びが大切です。

暖地では外皮が赤くて鱗片が多く、強い香りと濃厚な味わいが特徴の「紫ニンニク」などがお勧めです。一方、冷涼地ではつくりやすさ、味、貯蔵性がともに優れた、青森産の優良品種「ニューホワイト六片」などを選ぶと良いでしょう。ニューホワイト六片は冷涼地だけでなく、弱暖地までの幅広い地域で栽培が可能です。植え付ける種球は、品質が確かなものを入手しましょう。

畑の準備

春先に排水の良い場所を選び、1㎡当たり堆肥3kg、炭苦土100gを全面散布して耕耘（こ）します。定植前に化成肥料100g、過石50gを施して幅50cmの高畝をつくりまします。ユリ科野菜はリン酸

を入れると生育が良くなります。タマネギより深耕して堆肥を十分に施し、元肥はやや多めにします。

定植

9月下旬～10月下旬頃、傷や病害がない種球を選んで鱗片を外し、条間30cm、株間15～20cmの2条植え、深さ5cmくらいで土をたたき（芽が出る部分）を上にして植えます。乾燥している場合は適宜灌水します。

黒マルチの利用

黒マルチも利用できます。ポリマルチや敷きワラは、冬の土が軟らかく暖かいので、生育が安定します。

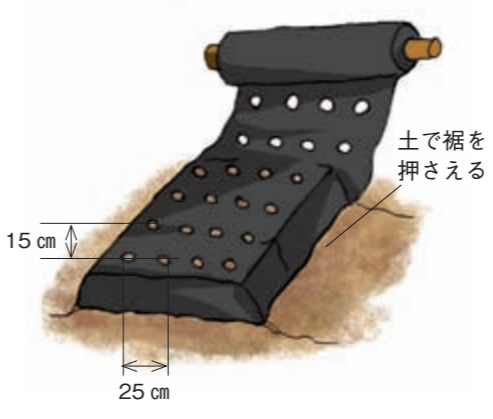

わき芽かき・摘蕾

草丈15cmくらいに伸びて1株2

芽以上付いているものは、勢いが良い芽を残して摘み取り、養分を集中させます。春先のとうも摘み取りますが、あまり小さいうちにとうと玉割れが多くなるので、蕾の芽の先端がわずかに伸びた頃行います。摘み取った茎や蕾も食べられます。

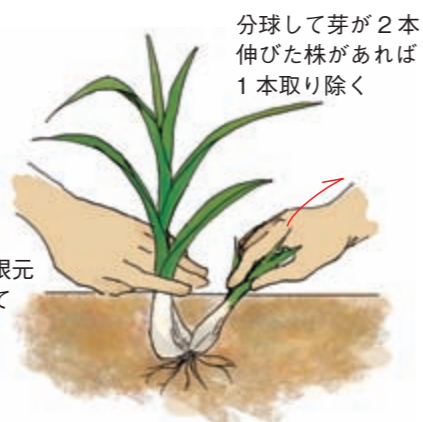

とう立ちの放任は球の肥大が良くないため、早めに摘んで茎ニンニクとして利用します。大玉にするには、①小さな芽はかき取り、②花を咲かせないようにします（咲く前に茎を折って食べる）。

追肥

1㎡当たり化成肥料50gを11月中下旬と春先の生育が始まる頃の2回に分けて追肥し、中耕・土寄せ

せします。肥料が不足すると玉割れ（小球）しやすくなります。

11月下旬と3月上旬のころに追肥する。カリ分の多い肥料を施すこと



収穫

収穫の目安は、莖葉が2/3くらい枯れてきた頃です。適期を過ぎると球割れが発生して、色艶が悪くなり品質が低下するので、適期収穫します。収穫は晴天の日に行いましょう。雨天では、色艶が悪くなったり、腐敗球が発生しやすくなります。

収穫したら根を切り取り、莖葉を1/3ほど切り落とします。貯蔵しておく場合は、日が当たらない風通しの良いところに吊るして乾燥させます。乾燥期間中に時々位置を変え、乾燥ムラがないようにしましょう。乾燥には20～30日程度掛かります。

ニンニクの保存方法

ネットやカゴなどに入れて風通しが良い冷暗所で保存するのが一般的ですが、時期によっては傷んだりカビが生えたり、逆に乾燥し過ぎることがあります。



最適な場所がなければ、冷蔵保存が簡単です。新聞紙などに包んで冷蔵庫の野菜室に入れましょう。乾燥や香りが気になる場合は、新聞紙で包んでからポリ袋に入れましょう。



おすすめ商品

「にんにく」の病には

Zボルドー水和剤



500g 店頭価格 1,021円（税込）

【特長】
●春腐病・さび病・葉枯病の予防に。
●葉の表面を覆い、植物内部への病原菌などの侵入を防止します。
●商品のご購入・お問い合わせはお近くのJA営農センター（資材取扱店）または資材店舗へ

おすすめ商品

JAファーム佐久店



2kg 店頭価格1,200円（税込）

【特長】
●玉ねぎ・ネギ・にんにくに開発した専用肥料です。
●玉ねぎを肥大させるリン酸成分を強化しました。
●苦土は葉緑素を増やし、光合成を活性化します。
●光合成で作られたタンパクは球根に蓄えられ、玉ねぎが大きく肥大します。

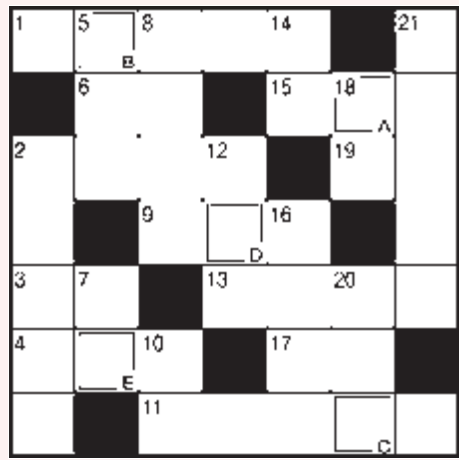

二重マスの文字を順に並べてできる言葉は何でしょうか？
答えを下記のあて先までお送りください。

◆◆ヨコのカギ◆◆

- ①甘柿の王様と呼ばれることもあります
- ②屋内のこと。〇〇〇〇派
- ③ボンレス〇〇、〇〇サンド
- ④漢字では石榴、柘榴などと書く果物
- ⑥たき火に手をかざして取ります
- ⑨飲んで食べて話して楽しみます
- ⑪山野で生まれ育ったヤマノイモ
- ⑬奇術師が披露するもの
- ⑮ベンチよりふかふかしています
- ⑰富士山の山頂を白くします
- ⑲漬物やワインを詰めます

◆◆タテのカギ◆◆

- ②日光の紅葉の名所。48個のカーブがあります
- ⑤〇〇〇大敵、運転中は気を引き締めて
- ⑦白〇〇に身を包んだ花嫁さん
- ⑧ジョギングや水泳、筋トレなどはこの一種
- ⑩ハウスを使わず作物を育てる〇〇栽培
- ⑫考えるときにひねるもの
- ⑭応用に移る前にしっかりと
- ⑯1カ月の後ろ3分の1
- ⑰ベンのはキャップと呼ぶこともあります
- ⑲東京都中央区の地名。豊洲へ移転した東京都中央卸売市場があった場所
- ⑳2人でおそろいの服を着ます



先月号の答えは
『カラスウリ』
でした。
応募総数 58 通

●「JAHOOクイズ」当選者の発表は、プレゼントの発送をもってかえさせていただきます。ご了承ください。



ブルーン (御代田町)

友 達から夕顔の苗を頂きました。それは食用の夕顔ではなくて、ヒルガオ科一年生つる草です。夕方大きな大きなアサガオに似た白い花が咲きます。朝にはしぼんでしまします。あつという間に咲いて散ってしまします。はじめて育ててみました。

しいちゃん (東御市)

と うとう敷掛布団を4セット処分しました。40年前の結婚した時に義母が「寝具リダー」というのをしていたので、お嫁さんが「田舎の布団は重いですね」と言うので羽毛布団とムアツ布団4セットを購入。そうしたら押入に入らなくなつて...。息子一家にっこにこ。押入すっきり。結果オーライね!!

森のひつじ (小諸市)

私 の住む地域は雨がほとんど降らないので、毎日庭の草花に水やりをしなければならぬのだが、30分はかかります。毎日毎日繰り返しているといひ加減疲れていやになってきます。人間がのどが渇き水をゴクゴク飲むのと草花も同じだと思いなおし頑張っている。

ムーミン (佐久市)



ピー子ちゃんのママ (佐久市)

暑 い！暑い！と思っていた花、コオロギもなき出して...。秋は確実に近づいています。カボチャのオバサン (佐久市)

こちらへどうぞ!

私の一句一首、クイズの答え
お便り、イラスト・写真など

- ①クイズの答え
- ②身近な情報や出来事 (イラスト・俳句等)
- ③7ページ「みんなの広場」の感想
- ④〒・住所・氏名・年齢・電話番号・ペンネーム

〒385-8585
佐久市猿久保八八二
JA佐久浅間
JAHOO
「遊YOUポスト」
係あて

★クイズ正解者の中から
抽選で5名の方に
「エコーブらっきょう
酢 1.8ℓ」
を差し上げます。



●おハガキに記載された個人情報、広報誌の編集およびプレゼント発送等を目的とし、それ以外には一切利用いたしません。
●ハガキは1人1枚を有効とします。
●お送りいただいたハガキ・イラスト・写真等は返却いたしません。

●締切10月27日(金) (消印有効)



朝 (佐久市)

キ ユウリが終わり、トマトが終わり、秋に近づいていますが、気温は変わらず高く体調に気を付けています。

くも (佐久市)

我 が家の回りでもぼつぼつコンバインの音が聞こえるようになってきました。年々田植え稲刈り等早くなりました。

プーさん (小諸市)

朝 夕すっかり涼しくなり、習慣化されている寝起きの窓の開放に思わず身をすくめてしまいい秋の到来に淋しくなっています。

佐久のはあ (佐久市)

お 彼岸が近いという事で料理教室でおはぎ5種類(ごま・きなこ・おろし・カボチャ・あんこ)を教えて頂きました。カボチャとおろしは初めての味でしたので勉強になりました。そしてとても美味しかったです。みんなで作り頂くことはとても幸せなことですね!

アッコ (佐久市)



カイト (佐久市)

6 歳と4歳の孫が敬老の日のプレゼントに「案山子」を作ってくれました。畑の番人です。思いがけない嬉しいプレゼントになりました。

ワレモコウ (佐久市)



サザエ (佐久市)

私 降らないので、毎日庭の草花に水やりをしなければならぬのだが、30分はかかります。毎日毎日繰り返しているといひ加減疲れていやになってきます。人間がのどが渇き水をゴクゴク飲むのと草花も同じだと思いなおし頑張っている。

やえちゃん (立科町)

色 々な人に助けられて少しの農業をしています。田んぼの稲が早々しかもほとんどが倒れてしまいました。今までと肥料の量も変わらないのに残念で仕方ありません。刈って(コンバイン) もらえるか心配です。

M・A (佐久市)

我 が家は階段のある家です。子ども達が小さい頃は糸電話をしたり足腰を鍛える為に16段を楽しんで、70歳を目前にして最近苦痛です。

オギッキョ (御代田町)

私の一句

【俳句・川柳ほか】

- 谷堰の秋水の魂白しぶき 竹 (東御市)
- 私の先道先んずる石叩き 綾 (小諸市)
- 会議決りコンペの通知次の日に 仏の雅 (佐久市)
- 穂をたれて暑さの中をよく頑張った S・I (佐久市)
- 掌に垂れし重さや稲穂ゆる 花木権 (佐久市)
- 花木権散りてポトリと音のする F・F (軽井沢町)
- 大根蒔き穴に一粒指導あり 丁子 (佐久市)
- 稲刈りや今年も皆で楽しみに なでしこ (東御市)
- 母と子と声を張上げ甘藷掘る かほ (佐久市)
- 爽やかやラッキョ連発友の声 百日草 (東御市)
- 秋空に夕風吹きて黄金穂の波打つ畔に翁佇ずみ 爾楽庵 (佐久市)
- 手庇で空見上げたが影見えぬ H・S (佐久穂町)
- へりコプターはどこへ飛んだか デブジ (佐久市)
- 雨乞いも不日の願ひ虚しきも
- 恵みの雨は熱低となり

JA 佐久浅間が発行するインボイスについて

10月1日から消費税インボイス※1 制度がスタートしました。消費税を「本則課税」※2 で申告・納付されている組合員におかれましてはこれらのインボイスを保存の上、申告をお願いいたします。JA 佐久浅間が発行するインボイスは下記の通りです。

- 佐久浅間農業協同組合の登録番号 : T3100005003357
- 当組合の子会社の登録番号
- JA 佐久浅間株式会社アメック : T1100001007537
- 株式会社グリーンフィールド : T2100001007949
- 株式会社佐久浅間ライフナー : T9100001032206
- 株式会社オートパル佐久浅間 : T3100001032351

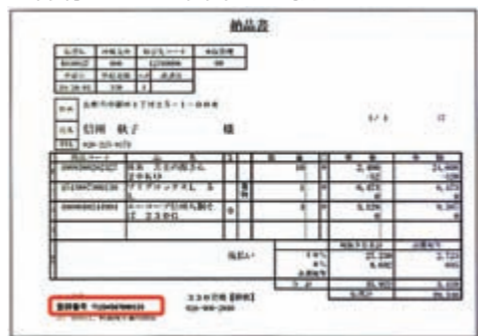

購買のお取引については、**納品書、レシート**に登録番号が記載してあります。

毎月発行する購買品請求書はインボイスではありませんのでご注意ください。

※1 「インボイス」 適格請求書

※2 「本則課税」 売上高に対する消費税額から、仕入に対する消費税額を差し引いて消費税額を算出する方法

各取引ごとに発行するインボイスは、各発行店舗・部署でご案内しておりますのでお問い合わせください。

理事会報告 9月26日開催

- 主な報告事項
- 令和5年度事業計画(上期)進捗状況について
 - 子会社期中決算について
 - 第1回支所(店)運営委員会開催結果について
 - 第2回支所(店)運営委員会開催について
 - 役員推薦委員について
 - 凍霜害対策資金要項の制定について
 - 第2四半期(8月末)余裕金運用状況について
 - 第3四半期余裕金運用計画について
 - 大口信用供与の概況について
 - 不良債権の売却について
 - 米概算金について
 - 令和5年度第2四半期購買未収金対策委員会の報告について
 - 令和5年度期中決算監事監査実施について
 - 内部監査総括(中間)報告について
 - 内部監査実施状況について

- 決議事項
- 第1号議案 期中決算について
 - 第2号議案 下期経営対策について
 - 第3号議案 コンプライアンス基本方針の改正について
 - 第4号議案 当組合における取引のリスク評価書の定例改正について
 - 第5号議案 出資金減口について
 - 第6号議案 固定資産取得について

監事会報告 9月26日 / 会議・報告事項

- 令和5年度期中決算監事監査実施について
- 子会社監査役からの諸報告について
- 常勤監事からの報告について
- 8月内部監査実施状況報告について
- 令和5年度内部監査総括(中間)報告について

各種相談会のご案内

- 年金相談**
- 相談日(11月)
 - 2日(木) 佐久うすだ支所 7日(火) 軽井沢支所
 - 11日(土) 本所
 - 相談役 JA長野野連 社会保険労務士 湯本 久美
 - お申し込み JA金融窓口または金融部金融企画課 TEL 0267-67-0610

- 営農・就農相談**
- 相談日 10月27日(金) 午後1時30分~午後5時
 - 場所 本所2階201
 - お申し込み 農家経営支援対策チーム TEL 0267-68-1114 FAX 0267-68-1928
 - お申し込み締め切り 10月20日(金)
 - ※開催日、場所等が変更になる場合があります

休日・夜間緊急連絡先

- 営業時間外の連絡時にご利用ください
- キャッシュカード・貯金通帳・印鑑の紛失
 - ☎ 0120-02-4040
 - ※受付: 月曜~金曜 17時~翌朝8時 土日祝日 24時間
 - 自動車事故 (JA自動車共済)
 - ☎ 0120-258-931 ※受付: 24時間365日

相談・苦情受付ダイヤル

- 当JA各事業に関する相談・苦情を受付します
- ☎ 0120-677-882
 - ※時間: 9~17時 土日祝日を除く

秋冬キャンペーン 2023

~懸賞品付定期貯金「Slow 風土」発売中~
当JAでは、信州の食が抽選で当たる「懸賞品付定期貯金 Slow 風土」を販売中です。期間中、定期貯金20万円以上をお預けいただいた方に県内農畜産物の抽選権、さらに「JA 佐久浅間オリジナルジュースセット」をプレゼントいたします。

- ・販売期間 令和5年12月29日(金)まで
- ・募集総額 30億円
- ・対象商品 スーパー定期貯金
- ・預入期間 1年以上
- ・預入金額 20万円以上

オリジナルジュースセットをプレゼント!

期間中下記①~④のいずれか1つをご契約またはお申込みしていただいた方にJA 佐久浅間オリジナルジュースセットをプレゼントいたします。



- ①懸賞品付定期貯金「Slow 風土」の新規預入
- ②JAカード
- ③投資信託新規購入
- ④各種ローン

※景品はなくなり次第終了とさせていただきますのでご了承ください。
※募集総額に達した場合、期間中であっても募集を締め切らせていただく場合がございます。
※他の企画商品との併用はできません。JA ネットバンク・ATMからの預入は対象外とさせていただきます。

■詳しくはお近くのJA金融窓口へ

(株)アメックからのお知らせ

令和5年11月1日(水)から下記の通り営業形態を変更します。ご不便をおかけしますが、ご理解賜りますようお願いいたします。

場所	定休日	営業時間
佐久インター給油所	日・水曜日	8:00~18:00
軽井沢給油所	日・祝・水曜日	8:00~18:00

アメック不動産情報 (テナント情報)

- 【佐久市佐久平駅北】
藤テナントビル2階 B号室
- ・鉄骨造2階建 専有面積 50㎡ (15.12坪)
 - ・家賃 150,000円 (税別)
 - ・共益費 10,000円 (税別)
 - ・保証金 3カ月分
 - ・仲介手数料 1カ月分 (税別)
 - ・平成20年築
- ※ 詳細についてはお問い合わせください。

物件に関するお問い合わせ・お申し込み

JA 佐久浅間株式会社アメック
宅地建物取引業者免許/長野県知事(8)第3939号
佐久市猿久保882 JA 佐久浅間本所北館1階
TEL 0267-68-1395 FAX 0267-68-7208
HP: <https://www.ja-amecc.co.jp/>

令和5年度産米概算金

JA佐久浅間安心基準米概算金一覧

1俵(30kg紙袋×2袋) 単位:円(税込)

品種名	等級	令和5年度産米 紙袋105円×2袋
コシヒカリ特A	1等	12,990円
	2等	11,550円
	3等	10,530円
コシヒカリA ミルククイーン	1等	12,450円
	2等	11,430円
	3等	10,410円
コシヒカリ® (70%以上75%未満・1等)	1.9mm選別	11,910円
	上記以外	11,610円
あきたこまち	1等	12,030円
	2等	11,010円
	3等	9,990円
風さやか	1等	11,730円
	2等	10,710円
	3等	9,690円
つきあかり	1等	11,610円
	2等	10,590円
	3等	9,570円
その他全銘柄	1等	11,490円
	2等	10,470円
	3等	9,450円
もちひかり・水もちその他 (令和5年11月30日集荷まで 以降600円減額)	1等	11,550円
	2等	10,530円
	3等	9,510円

※JA長野県安心基準米外の一般米は概算金を支払時の1俵(60kg)マイナス300円の価格差が生じます。
(一般米とは、種子更新の確認できない・栽培日誌の提出がない出荷米になります)

JA佐久浅間加工用米概算金一覧

1俵(30kg紙袋×2袋) 単位:円(税込)

全品種共通	等級	令和5年度産米 紙袋105円×2袋
加工米(うるち米) (集荷期限:令和5年11月30日)	1等	9,840円
	2等	9,240円
	3等	8,640円

■お問い合わせ
営農企画米穀課 TEL 0267-68-1117

令和5年度ライスセンター利用料金のご案内

今年度のライスセンター利用料金は下記の通りです。燃料・電気料・資材の高騰により利用料金を改定しました。

ライスセンター利用料金表 (1俵/60kg)

項目	料金(税抜)	備考
粳摺料	690円	あさま地区は840円
精米料	1,020円	
乾燥料(個別張込)	1,380円	
乾燥料(共同張込)	1,020円	対象施設 ※1
半乾燥料	690円	はぜかけ米・水分16%以下のもの
包装料	156円	
施設利用料(色彩選別機 導入施設のみ)	138円	対象施設 ※2

※1: 高瀬・中佐都・平賀・野沢・白田・中沢・芦田・北御牧・下原
※2: 平根・東・高瀬・中佐都・平賀・中込・野沢・白田・佐久町・御代田・中沢・八幡・芦田・西部・北御牧

色彩選別料金 (1俵/60kg)

項目	料金(税抜)	備考
選別料(JA出荷)	204円	持ち帰りの場合660円 ※3
再包装料(JA外)	156円	※4

※3: 一定量の雑草イネ(赤米)等の異物を確認した玄米
※4: JA施設で粳摺調製を行った場合は無料で再包装します

令和5年度出荷経費 (1俵/60kg)

項目	料金(税抜)	備考
検査施設利用料	66円	出荷米の検査施設利用料

JA委託ライスセンター施設は利用料金が料金表と異なる場合があります

■営農企画米穀課 TEL 0267-68-1117

【レオグリーン特号のセール】

前年にご好評頂いたレオグリーン特号を特別価格で販売致します。是非とも、この機会にご注文いただきますよう、お願い申し上げます。

通常堆肥の約 $\frac{1}{10}$ 量で簡単・ラクラク土づくり!!
(※堆肥の約10倍の腐植酸が含有されているため)



レオグリーン特号 堆肥

N-P-K(分析値) 20kg
 3.1-3.2-1.3
 腐植酸、パーク堆肥、魚粕、米ぬか、微量要素入り!!

※施用時期:(春~秋)定植2週間前(秋~)栽培終了後~
 ※施用量:5~10袋(100~200kg)/10a

特別価格 **2,413円** 税込

さらに... 腐植酸の効果で根張向上!!



レオグリーン特号 のお求めはお近くの営農センター(資材取扱店)もしくは資材店舗まで

レオグリーン特号予約注文書 切り取り線
 提出期限 令和5年12月15日 引取期限 令和5年12月22日

品名	税込価格	申込数量
レオグリーン特号 20kg	2,413円	袋

氏名 _____ 電話番号 _____ 引取方法 自己取り・配達

※自己引取の場合は、表示額より55円値引きします。
 ※購入額が10,000円未満(税込)の場合、送料が550円かかります。
 ※ご記入いただいた個人情報は、商品の配達のために使用し、適切かつ慎重に管理します。
 ※この商品は特別価格のため、JAファーム利用者カードの特典はご使用いただけません。

■ご注文・お問い合わせは、お近くのJA営農センター(資材取扱店)、資材店舗へ

JA佐久浅間生産資材 e-shop が

「さくっとカート」 にリニューアル!!

11月1日~

2020年にオープンしました「JA佐久浅間生産資材 e-shop」が「さくっとカート」となってリニューアルオープンします。

さくっとカートのポイント①
クレジット決済が使える



今後の変更予定

- 掲載商品のパワーアップ
- JA佐久浅間の店頭価格より価格が安くなる

さくっとカートのポイント②
指定の店舗で待たずに受け取れる



今後の変更予定

- 予約も紙の注文書より安くなる
- さくっとカートだけの特別なセールも...



新規会員登録は

パソコンからは
<https://sakuasama-shizai.nd-agri.jp/entry>

QRコードからは



会員登録や注文方法がわからないなど困った事があれば 各営農センターまたは資材店舗の職員へお問い合わせ下さい。



軽井沢ブランドを盛り上げたい

軽井沢町茂沢 中里安孝さん (23) ※写真左

宇秀さん (22)

軽井沢町茂沢の中里安孝さんと宇秀さん兄弟は1.1haの圃場でキャベツの栽培に取り組んでいます。小さな頃から祖父の圃場で遊んだり、野菜切りを手伝い、将来は農業を引き継ぎたいと思っています。祖父が5年前に他界したことをきっかけに二人で就農を決意。当初は農業を始める資金を貯めるため、他企業へ就職していましたが「農業を始めるなら少しでも早い方がいい」と上司からアドバイスを受け、今年4月に新規就農しました。安孝さんと宇秀さんは「中腰作業など肉体的に大変な事が多いが、力を合わせて多くのお客様に喜んでもらえるキャベツを生産し、軽井沢ブランドを盛り上げたい」と話しています。



わたしたちJAグループは、

「持続可能な開発のための2030アジェンダ」に賛同し、

その達成に向けて、事業・活動に取り組みます。



SUSTAINABLE DEVELOPMENT GOALS

